

Darmpreventie

Sneltest voor het aantonen van onzichtbaar bloed in de ontlasting

5 min



Nauwkeurigheid
> 98 %



Onzichtbaar bloed in de ontlasting: een ernstig symptoom

Met het ouder worden neemt het risico dat uw ontlasting onzichtbaar bloed bevat toe. Dit bloed wordt ook fecaal occult bloed (FOB) genoemd. Naast eventuele darmziektes zoals diverticulitis, colitis of darmpoliepen, kan bloed in uw ontlasting ook wijzen op een beginnende darmkanker.

Met de darmpreventie sneltest weet u waar u aan toe bent

Met de darmpreventie sneltest kunt u snel en eenvoudig bepalen of uw ontlasting onzichtbaar bloed bevat. In dat geval dient u verdere voorzorgsmaatregelen te bespreken met uw arts.

Hoe betrouwbaar is de Veroval®-test?

De darmpreventie sneltest is ontwikkeld met als doel de nauwkeurigheid en betrouwbaarheid van de moderne diagnostiek ook beschikbaar te maken voor privégebruik thuis. De test spoort de aanwezigheid van menselijk hemoglobine (Hb) op vanaf een grenswaarde van 40 ng/ml. **Prestatie-evaluatieonderzoeken hebben een nauwkeurigheid van meer dan 98 % aangetoond.**

Is de test ingewikkeld om uit te voeren?

Nee: het enige wat u nodig hebt zijn schoon gewassen handen, een klok en een vlakke ondergrond. Het precieze verloop van de test kunt u op de achterzijde terugvinden. Voor het weergeven en interpreteren van het resultaat moet u de gebruiksaanwijzing grondig doornemen. U moet alle details begrijpen alvorens de test uit te voeren.

Prestatiegegevens:

	Referentietest			Totaal
		Positief	Negatief	
Darmpreventie sneltest	Positief	68	1	69
	Negatief	2	49	51
	Totaal	70	50	120

Sensitiviteit: 97,14 % Specificiteit: 98,00 % Nauwkeurigheid: 98,55 %

Waarop moet ik letten?

Waarschuwingen en belangrijke opmerkingen:

- De test is uitsluitend bedoeld voor uitwendig gebruik.
- Slik geen testonderdelen in. Vermijd contact van de verdunningsvloeistof met de huid en met de ogen.
- Bewaar de test buiten het bereik van kinderen.
- Zorg ervoor dat de test niet is blootgesteld aan direct zonlicht of vorst. Niet bevriezen. Bewaren op een droge plaats bij een temperatuur tussen 2 °C en 30 °C.
- Het product mag slechts worden gebruikt tot de vermelde houdbaarheidsdatum.
- Wanneer u de gebruiksaanwijzing niet nauwkeurig opvolgt, kan dit de testresultaten beïnvloeden.
- Gebruik de test niet wanneer de verpakking beschadigd is. Gebruik geen beschadigde testonderdelen.
- In zeldzame gevallen zijn fout-negatieve resultaten* mogelijk.
- Alle testonderdelen zijn uitsluitend bedoeld voor gebruik met deze test. Gebruik de test niet opnieuw!
- De test moet na het openen van de aluminium verpakking meteen of binnen een uur worden gebruikt.
- Een verminderd gezichtsvermogen, kleurenblindheid of onvoldoende verlichting kunnen de juiste beoordeling van de test beïnvloeden.
- Alle testonderdelen kunnen met het gewone afval worden afgevoerd.
- Tijdens de menstruatie geen ontlasting opvangen.

Belangrijke informatie:

Positieve resultaten kunnen ook een compleet onschadelijke oorzaak hebben. Negatieve resultaten zijn daarentegen niet altijd een garantie dat alles in orde is. De definitieve diagnose dient door een arts te worden gesteld. Om nieuwe risico's tijdig op te sporen is het aanbevolen om de zelftests voor maag- en darmpreventie regelmatig te herhalen.

* Fout-negatief = het getoonde resultaat is ten onrechte negatief, terwijl het eigenlijke resultaat positief

www.veroval.nl

Materiaal

- 1 testcassette in aluminium verpakking
- 1 flacon met verdunningsvloeistof en geïntegreerde stick voor monsterneming
- 1 hulpmiddel voor het opvangen van stoelgang als monster
- 2 wegwerphandschoenen

PAUL HARTMANN AG
Paul-Hartmann-Straße 12
89522 Heidenheim,
Germany

- 1 gebruiksaanwijzing

Verklaring van symbolen

Raadpleeg de gebruiksaanwijzing	In-vitro diagnosticum (voor uitwendig gebruik)	Te gebruiken tot (zie verpakking)
Droog bewaren bij 2 °C – 30 °C. Niet bevriezen.	Inhoud voldoende voor 1 test	Niet hergebruiken
Fabrikant		LOT Lotnummer (zie verpakking)
Reactietijd in de testcassette	Sneltest voor eigen gebruik	

NanoRepro AG
Untergasse 8
D-35037 Marburg



Distributeur:

NL – PAUL HARTMANN B.V
Kerkenbos 11-03d
6546 BC Nijmegen
algemeen@hartmann.info

Darmpreventie

Sneltest voor eigen gebruik

Zo voert u de test uit:

- 1** • Leg de onderdelen van de test voor u op tafel. Maak de aluminium verpakking nog niet open.



- (1) testcassette in aluminium verpakking
 (2) + (3) flacon met verdunningsvloeistof en geïntegreerde stick voor monsterneming
 (4) hulpmiddel voor het opvangen van ontlasting
 (5) wegwerphandschoenen

Vorbereiding

Breng de testcassette en de verdunningsvloeistof op kamertemperatuur alvorens de test te beginnen (15 °C tot 27 °C). Gebruik indien nodig de bijgeleverde wegwerphandschoenen. Gebruik het hulpmiddel voor het opvangen van ontlasting en let op dat dit monster niet in contact komt met urine of toiletwater omdat dit het resultaat kan beïnvloeden.

- 2**
- Maak het klevende oppervlak van het hulpmiddel voor het opvangen van ontlasting (4) los in de richting van de pijlen en bevestig de papierstrook aan de achterzijde van de toiletbril, zonder dat deze in contact komt met water.
 - Vang de ontlasting op met het daartoe bestemde hulpmiddel (4).

- 3**
- Draai de lichtblauwe stick voor monsterneming (3) los van de flacon met verdunningsvloeistof (2). Let op dat u niet morst.
 - Neem monsters op verschillende plaatsen in de ontlasting. De geribbelde stick voor monsterneming moet volledig bedekt zijn.
 - Stop de stick voor monsterneming (3) terug in het buisje (2) en draai het buisje dicht.

- 4** • Open de aluminium verpakking (1) en leg de testcassette op een vlakke ondergrond.

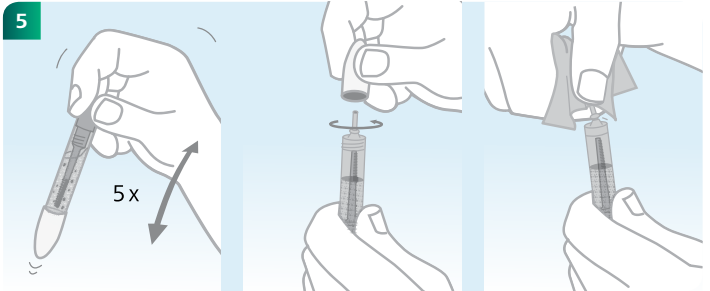

- Schud het buisje (2) krachtig (5 keer) tot het ontlastingmonster en de verdunningsvloeistof goed gemengd zijn. Het mengsel mag geen stukjes bevatten.
- Draai de witte dop los. Breek vervolgens de punt af met behulp van een papieren zakdoekje. (Let op dat u niets morst of spat.)

- 6**
- Houd het buisje verticaal en laat 3 druppels op het ovale gebruiksveld (S) van de testcassette (1) vallen en leg deze op een vlak oppervlak.

- 7** • De test begint zodra er een rode vloeiende beweging zichtbaar is op de testcassette (1). Lees het resultaat na exact 5 minuten af.

Om het resultaat te beoordelen moet u eerst controleren of er een lijn zichtbaar is in het testvenster onder (C). Het maakt niet uit hoe duidelijk of onduidelijk de controlelijn zichtbaar is.

Positief resultaat

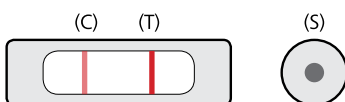

Het testresultaat is **positief** wanneer een licht- tot donkerrode lijn zichtbaar is in het controleveld (C) en er een licht- tot donkerrode lijn in het testveld (T) zichtbaar is.

De test toont aan dat uw ontlasting onzichtbaar bloed bevat. Om een definitieve diagnose te stellen, dient u een arts te raadplegen.

Negatief resultaat

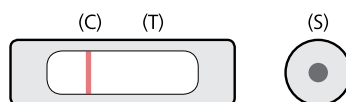

Het testresultaat is **negatief** wanneer een licht- tot donkerrode lijn zichtbaar is in het controleveld (C) en er geen rode lijn in het testveld (T) zichtbaar is.

De test toont aan dat uw ontlasting geen onzichtbaar bloed bevat. Als uw maag- en darmklachten of andere symptomen blijven aanhouden, dient u uw arts te raadplegen voor verder onderzoek.

Ongeldig resultaat

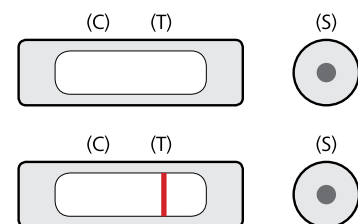

Wanneer u geen controlelijn (C) of enkel een testlijn (T) ziet, is de test niet correct verlopen en ongeldig.

Controleer of u alle stappen in de gebruiksaanwijzing correct hebt doorlopen. Voer nogmaals een test uit met een nieuw stoelgangmonster.